



豊漁を願い、伝統の「南浜獅子神楽」を舞う！  
～平成23年 鬼脇地区 北海島まつり より～

平成23年 9月号

広報 

いしり富士

No.223

町のホームページは毎日更新されています。以下のアドレスからご覧ください。  
<http://town.rishirifuji.hokkaido.jp/>

# IP告知端末機 について 役場からのお願い

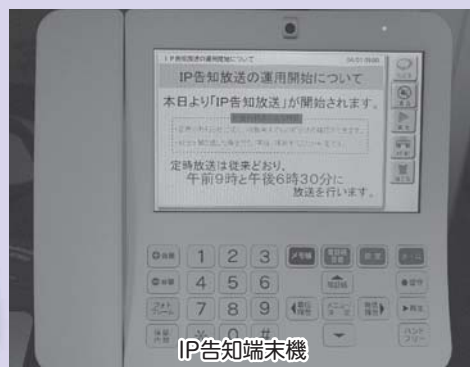

4月の運用開始から約半年が経ち、町民の皆様には、役場・漁組からの放送やテレビ電話などで、ご活用頂いておりますが、「IP（アイピー）告知端末機」に関して、下記の点に注意してご使用いただきますようお願い致します。

## ① 端末機に不具合があった場合の対応について

端末機に不具合（放送が流れない、電話機が使用できない等）が生じた場合は、電器店や電気工事業者等ではなく、まずは役場総務課企画調整係（82-1112）へ御一報ください。お電話にて不具合の状況等を聴取したうえで、機器の不良が疑われる場合は、役場経由で指定業者へ修理や機器調整等を依頼します。また、役場職員が端末機の調整にお伺いする場合があります。

## ② 告知端末機からの公共施設（役場等）への電話について

役場庁舎に限っては、防災対策用で数台しか設置しておらず、又、内線機能を兼ね備えていないため、ご家庭の端末機から役場への連絡については、ご遠慮下さいますようお願い申し上げます。（役場への連絡は従来どおり、固定電話か携帯電話にてお願い致します。）

尚、その他の公共施設については、各施設事務所等に1台設置されておりますので、連絡は差し支えありません。

## ③ 冬期間留守にする場合の、電源の切り方について

4月にお配りしております、説明書「電源の正しい切り方」に添って電源をお切りください。また、電源の切り方が分からない場合は、役場総務課企画調整係にご連絡頂きますと電話でご説明又は、職員がご自宅の端末機の電源を切る作業を行いに伺います。なお、電源を切る際は、電源コードをいきなり抜いたりしないようお願いします！（故障の原因となる恐れがあります。）

## ④ お引越しをされる方、家を新築される方について

新築の場合は、線の引き込みや端末の設置が必要になりますし、既に端末機が設置されている住居に入られる方も電話番号等の設定変更が必要になります（そのままでは前入居者の電話番号のままです。）ので、役場総務課企画調整係までご連絡ください。なお、現在お住まいの住宅等より退去される場合等も、IP告知端末機は、町から町民へ貸与しているものですので、無断で撤去したり、勝手に持ち運ぶことのないよう、事前に必ず総務課企画調整係へご連絡をお願い致します。

## ⑤ 旧防災無線の外部アンテナについて

旧防災無線の外部アンテナが、家の壁に付いている、又は、外部アンテナと柱が敷地内に立っているご家庭は、9月下旬から11月下旬までの間に順次、町と契約しました業者が、撤去作業を行います。それに伴ない、撤去の有無を確認する電話や、直接家に訪問する場合がありますので、ご協力願います。なお、撤去費用については全額、町が負担致します。

**その他、IP告知端末機に関してご不明な点などありましたら  
役場総務課企画調整係（82-1112）までお問い合わせ下さい。**

# 復興への願いを込め、 9隻の和船が被災地へ!



気仙沼市旧本吉町の漁師さん達と、利尻富士町から贈られた和船

3月の東日本大震災で被災し、漁船を失った宮城県気仙沼市旧本吉町の漁師さんたちのもとに利尻富士町から9隻の和船と船外機3機が送られました。

この9隻の和船は、6月に開催された「利尻島一周悠遊覧人G」に参加していた、宮城県人会の中澤和一氏の協力要請を受け、町内の漁師、漁業関係者に呼びかけ、ご好意により提供して頂いた船で、一度はその役目を終えましたが、離れた宮城県・三陸の海で復興のために再び漁師さん達と共に活躍することでしょう。

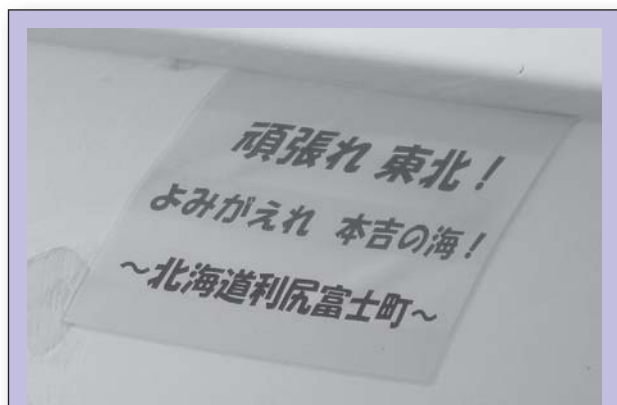

利尻富士町と交流のある  
気仙沼市旧本吉町への応援メッセージも一緒に



9隻の内5隻は陸路で運ばれ  
苫小牧、八戸などを經由し宮城県へ

平成23年度  
子どもゆめ基金助成事業

8月8日～12日

# 「夏休みチャレンジ教室」

北海道教育大学旭川校の学生7名を招聘し、町内児童生徒76名の参加により開催された「夏休みチャレンジ教室」は、利尻富士町青少年健全育成町民会議（会長 亀田英樹）が主催となり、教育委員会、校長会・教頭会の協力をいただき、短期集中講座を実施することにより教員をめざす学生とのふれあい、自然とのふれあいをもち、学ぶ意欲のある子ども達にたいして、学習機会や様々な体験を提供することをねらいとした事業です。

流しソーメン体験や調理体験も体験メニューに取組まれており、「おにぎり作り」では、子どもたちの調理体験が豊富なことに驚かされました。



この教室では、参加者の宿題や苦手教科克服のお手伝いを1つの狙いにかけていますが、短い夏期講習だけではス～イスとは簡単には行きません。北海道教育大学旭川校の監修のもと、「苦手分野についてはできるだけ解らないところをそのままにしない姿勢」、間違えた問題・出来なかった問題を解きなおすことへの手助けを行いながら、復習を毎日少しずつ、コツコツと積み重ねていく事の重要性を伝えました。



沢山の地域の方々も講師として参加いただき、こうした事業を通じて大人が子どもに関わる機会を増やす事が肝要と考え、普段から子どもたちを見守れる「安全・安心なまちづくり」と「青少年の健全育成の発展」につながることを願って活動しております。



# わがまち タイムスりっぷ

連載②⑦

## 樺太(カラフト)～知られざる北の国境

宗谷地方は、ロシアとの国境に位置する日本最北端の地域です。

宗谷から50kmほど離れたサハリンは、昭和20年まで、その南半部が日本の領土であり、樺太と呼ばれていました。そして終戦間近、樺太へのロシア侵攻の影響により、樺太に暮らしていた日本人が引揚者となり、宗谷地方各地にも多くの方が移り住みました。

利尻富士町でも引揚者およびその子孫の方々が多く住まわれています。そのため教育委員会では、北海道大学総合博物館の協力を得て、博物館が所蔵している旧日本領時代の「国境標石のレプリカ」をメインに、稚内市立図書館所蔵の「樺太絵はがき」を、9月27日から10月23日まで、温泉近くのカルチャーセンターに展示しました。ぜひご来場いただき展示をご覧ください。

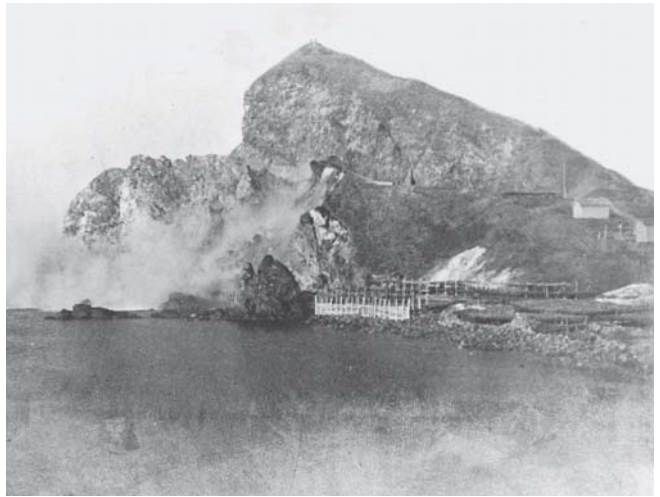

写真左：稚内と樺太を結ぶ航路の発着点となった稚内北防波堤ドーム

写真右：稚内港築設の石材調達のため、爆破されるペシ岬

\*写真は、いずれも稚内市教育委員会所蔵

樺太にまつわる資料や写真、情報についても随時お持ちしています。

(教育委員会 山谷：電話82-1370)

りっぷ館2階では、利尻の古代遺跡展も開催中です。あわせてご覧ください。



# 平成23年度 防災訓練を実施!



平成23年度の利尻富士町防災訓練を9月9日(金)に実施しました。本年は先の東日本大震災を受け、「北海道日本海沿岸でマグニチュード6の地震が発生し、大津波警報が発令された」という想定で、鬼脇・金崎・沼浦・南浜・野中地区を対象に行いました。当日はあいにくの雨でしたが、計100名以上の方に参加して頂くことができ、町民の皆さんの防災に対する関心の高さを伺うことができました。

## ～ 防災に関してご家庭で心がけてほしいこと ～

- 避難場所（学校・自治会館等）として指定されている場所への避難経路の確認。
- 普段から家族で避難場所や連絡方法などを話し合っておく。
- 非常用品（懐中電灯・携帯ラジオ・救急薬品・衣類・非常用食料・貴重品）の確認。

# 台風・大雨に備えましょう!!

9月～11月は一年で最も降水量が多くなる季節です。台風や前線による大雨の他、積乱雲の発達による局地的大雨にも注意が必要です。

局地的大雨や集中豪雨では、低地の浸水や河川の急な増水・氾濫、土砂災害によって大きな災害が発生することがあります。

今後の台風のの上陸や大雨に備え、今一度災害への対策について確認しましょう!

## 台風・大雨に対する心構え

### (1) 影響が出る前に

- 風で飛びそうなものは屋内に片付ける又はしっかり固定する。
- 屋根や壁、煙突、アンテナの補修は早めに。

### (2) 影響が出ている時

- テレビやラジオ、インターネット等で最新の情報を入手。
- 市町村からの避難指示や避難勧告等のお知らせに注意し、浸水や土砂災害のおそれのある地域では早めに自主避難。
- できるだけ屋外に出ない。決してアンテナや雨漏り修理のため高いところには上がらない。また、河川や海岸、急な傾斜地に近付かない。

### (3) 影響が弱まった時

- 雨が弱まったとしても、河川の増水や土砂災害の危険があるので、河川や急な傾斜地には近付かない。



# パイピートーク

2人の  
元気な赤ちゃんを  
紹介あるよ!



まえ だ らい む  
**前田来夢**ちゃん  
H22. 12. 9 生  
【両親】 匡・園江  
【住所】 栄町1

はじめましてライムです。  
毎日、にんにとねんねに手荒  
く!?あそんでもらってまあ～  
す。  
今は、ハイハイの練習をがんば  
ってます。  
大家族に産まれたんだけど  
人見知りがすごくて、ただ今、  
克服中です!!  
みなさん、よろしくね。



あま ない ひ かる  
**天内陽翔**くん  
H23. 2. 17 生  
【両親】 宏之・道代  
【住所】 栄町2

プニプニほっぺとムッチムチ  
の手足がチャームポイントの  
天内家の3番目です。  
2人のお姉ちゃんが大好きで  
一緒に遊ぶと大きな声を出  
して大喜び。踊ってみせると  
大興奮。最近はお座りが上手  
になり、その姿は貫禄十分。  
どうぞよろしくお願ひします。

## 戦後海外から引き揚げて来られた方々へ

税関では戦後、海外から引き揚げて来られた方々からお預かりしました。約87万件の下記のような未返還の保管証券類をお返ししております。

- 終戦後、海外から引き揚げて来られた方々が、上陸地の税関・海運局に預けられた通貨・証券
- 帰国前に樺太（真岡、大泊、豊栄、留多加など）、満州（瀋陽、吉林、撫順、鞍山など）にあった在外公館、日本人自治会に預けられた通貨・証券等のうち日本に返還されたもの。

### 【保管証券類とは】

税関が保管している通貨・証券類には、携帯輸入が禁止された一定額を超えたものについて上陸港で引揚者から税関で預かった「上陸港扱いの保管物件」。外地からの引き揚げの際、在外公館又は日本人自治会へ寄託され、最終的に税関に移管された「外地扱いの保管物件」があります。

返還の請求はご本人だけでなく、ご家族の方々でも構いません。「もしかしたら家にも…」とお気付きの方は、お気軽に最寄りの税関までお問い合わせ下さい。

### ■お問い合わせ先

函館税関監視部統括監視官部門【〒040-8561 函館市海岸町24番4号 函館港湾合同庁舎】

電話：0138-40-4244 又は最寄りの税関支署・出張所まで

稚内税関支署【〒097-0001 稚内市末広5丁目6番1号 稚内地方合同庁舎】 電話：0162-33-1075

## 町税納期のお知らせ

- ◎ 10月31日 町道民税(3期)、国民健康保険税(4期)
- ◎ 11月30日 固定資産税(4期)、国民健康保険税(5期)
- ◎ 12月26日 国民健康保険税(6期)

町税や口座振替手続きについてのお問い合わせは……役場総務課税務係 (☎82-1111)

# 「必ずチェック最低賃金! 使用者も労働者も」 北海道最低賃金

北海道内で事業を営む使用者及びその事業場で働くすべての労働者（臨時、パートタイマー、アルバイト等を含む）に適用される北海道最低賃金（地域別）が次のとおり改定されます。

最低賃金額

時間額 **705円**

効力発生年月日

平成23年10月6日



厚生労働省 北海道労働局 労働基準監督署(支署)

## ★お誕生おめでとうございます★

氏名	月日	保護者	続柄	住所
廣島 海羽 (みう)	4.12	誠・千春	長女	栄町1
三上 奨 (しょう)	5.22	孝広・希	三男	清川
廣澤 一心 (いっしん)	5.24	一徳・恵美	長男	栄町1
村谷 翔基 (しょうき)	6.16	広大・千春	長男	栄町1
寺島 信源 (しんげん)	6.24	信宏・登紀江	長男	鬼脇1
小堀 凌典 (りょうすけ)	6.27	竜治・さやか	長男	栄町1

## 戸籍の窓口

## ♡ご結婚おめでとうございます♡

月日	氏名	住所
4.17	岡田 江兒	本町
	川部 久美	本町
5.1	寺田 雄基	大磯
	高橋 真紀	栄町1
5.16	山中 昭奈	栄町2
	安田 菜摘	栄町1
7.20	岩木 利浩	港町
	立花しのぶ	港町

## ◆お悔やみ申しあげます◆

氏名	月日	年齢	住所	氏名	月日	年齢	住所
兵庫 保治	4.5	86歳	野塚	三浦幸一郎	6.9	89歳	野中
高柴 和広	4.22	53歳	大磯	藤田 久市	6.24	84歳	港町
寺田 ミヨ	4.23	90歳	栄町2	味噌 等	7.7	76歳	鯉泊
川上 剛	4.25	50歳	清川	一橋ノリ子	7.14	81歳	本泊
三浦 良次	5.1	92歳	秀峰園	後藤 文昭	7.26	56歳	沼浦
二階堂スミエ	5.3	83歳	湾内				

## 編集後記

今年も町内ではたくさんの夏のイベントが行われ、町民の皆さんにはご参加・ご協力頂きありがとうございました！

特に8月に開催された「利尻島一周ふれあいサイクリング2011」は利尻富士、利尻、両会場合わせて500名近くの参加者があり、多くの方に利尻島の自然と触れ合ってもらったかと感じています。来年も町内イベントへの沢山の方のご参加をお待ちしています！

## 交通事故死 ゼロ

**2,238日**

9月26日現在

(8月19日 2,200日突破!!)

デイト運動実施中

## 人口のうごき (平成23年8月末現在)

	男	女	計	世帯
鴛泊	965	1,048	2,013	894
鬼脇	418	474	892	486
合計	1,383	1,522	2,905	1,380
昨年	△27	△23	△50	△14