



新年明けましておめでとうございます!

利尻富士町の未来を担う、
13名の新成人たちの
新たな門出を祝福!

令和2年
新年号

No.246

◆記事一覧

- P 2 町長・議長年頭挨拶
- P 3 令和元年功労表彰者式 他
- P 4-5 平成30年決算報告
- P 6-7 町職員の給与
- P 8-9 特集「わたしたち、子年です！」
- P 10-11 令和元年の出来事
- P 12 わがまちタイムスりっぷ／保健師だより
- P 13 ATR42-600型機を2020年春より就航
- P 14 マイナンバーカード普及促進について
- P 15 ベイビートーク／戸籍の窓口／1,000日を超えて
- P 16 フィルイーズ宗谷勇退式 他

広報 

いしり富士

新年のご挨拶

利尻富士町長 田村祥三



新年明けましておめでとうございます。令和二年の初春を町民皆様とともに迎えましたことをお慶び申し上げます。また、日頃より町政全般にわたり皆様のご理解とご協力を戴いておりますことに感謝とお礼を申し上げます。

昨年を顧みますと、天皇陛下が御退位され、皇太子殿下が新天皇陛下に御即位されて、元号も平成から令和の時代へと移り変わり、国民こぞって祝賀ムードに包まれました。一方、本町の基幹産業である水産業では、駕泊・鬼脇両地区で、数量、生産高ともに前年を下回る状況となり、特に天然昆布の落ち込みが大きな要因とのことでありますので、自然の摂理になった資源管理や育成のため、漁業者・漁協・行政が一体となって取り組んでまいります。観光面では、全国的な災害の影響により、上半期の観光入込客数は前年より約六百人減少しておりますが、昨年末に関係団体と関西・中国地方へ出向きトップセールスを行なっていましたので増加に転ずる一助に期待するところです。また、稚内利礼航路に四千二百五十トン型の新造船「アマポーラ（スペイン語でひなげしの意）宗谷」が二月に就航することとなり、空の便では利尻―丘珠間の北海道エアシステムが四十八人乗りのATR機が四月から就航（運航日限定）予定で、来年春までには三機とも新しい機材が就航する予定となっておりますので離島住民の利便性の向上が図られるものと思っております。

本年は、駕泊に島内で初めて戸長役場が設置された明治十三年を起源として開町百四十年、平成二年には東利尻町から利尻富士町へと町名が変更してから三十年を迎えます。この節目を期に先人の偉業を称え記念式典を執り行い、記念行事等も開催する運びとなっておりますので、町民皆様と一緒に利尻富士町まちづくり創造総合計画にある「ふるさとを魅力あふれる宝の島に」の理念に則り、町民が主役のまちづくりを目指してまいりますので、令和二年が皆様にとって健康で幸多き年となりますようご祈念申し上げます。新年のご挨拶といたします。

新年のご挨拶

利尻富士町議会議長 前田芳久



町民の皆様、新年明けましておめでとうございます。清らかな新春を迎え、良き年のお慶びを心から申し上げ、利尻富士町に繁栄をもたらす最良の年となりますよう願っております。また、皆様には日頃より議会の活動に対し、深いご理解と温かいご支援を賜り、議員一同深く感謝申し上げます。

昨年を振り返りますと、五月には新天皇即位により平成から令和へと新しい時代が幕を開け、日本中が祝賀ムードに包まれましたが、一方で全国各地で地震や風水害などにより、記録にない経験したことがない災害が頻発したことは言葉に尽くせぬ悲しみを覚えるとともに、被災した多くの方々に対し心からお見舞いを申し上げます。幸いにも本町では大きな災害はなく安堵しておりますが、毎年激甚化してきている災害を目の当たりにするたび、町民が安心安全で住みよいまちづくりがいかに重要であるかを痛感するところです。また、本町の基幹産業である水産業では昆布を初め多くの魚種で減産し、観光客入込数はほぼ横ばいとなっているものの、いづれも厳しい経営環境に置かれていることから、関係者の胸中を察しますと心痛む思いをしております。

本年、利尻富士町は開町百四十年、町名変更三十年の記念すべき年を迎えます。先人が多くの苦難を乗り越え、今日の利尻富士町発展の礎を築いてこられたことに想いを馳せ、今後も更なる町の発展のため全力を尽くす覚悟でございます。

本町議会は、議員全員がこの町、この島の発展を願い、人口減少・高齢化という大きな課題に対し、特徴を活かした自律的で持続的なまちづくりを創造すべく、現在取り組んでいる議会改革を引き続き推し進め、より一層議会の活性化を目指して参ります。

これから人口減少や少子高齢化は深刻度を増していく事が予想されますが、町民の皆様が幸せを実感できるまちづくりのために全力を傾注する所存でありますので、どうか本年も変わらぬご支援とご協力を賜りますようお願い申し上げますとともに、新しい年が皆様にとりまして、希望に満ち溢れた素晴らしい年となりますようご祈念申し上げます。年頭のご挨拶といたします。

利尻富士町より 叙勲2氏・知事表彰2氏受章

秋の叙勲【瑞宝単光章】道場年樹氏（消防功劳）
 秋の叙勲【瑞宝単光章】廣田ミエ氏（社会福祉功劳）
 知事表彰【北海道社会貢献賞】長岡俊裕氏（自治功劳）
 【北海道社会貢献賞】佐藤千恵子氏（児童委員）

令和元年度 功劳者表彰式

令和元年度利尻富士町功劳者表彰式が、11月3日文化の日に利尻富士町総合交流促進施設「りぶら」において挙行されました。各分野より22氏に功劳表彰、表彰状、感謝状が授与されました。受賞者の皆さん、誠におめでとうございます。

自治功劳

雄忠志内 亀田英樹氏
 （利尻富士町交通安全協会理事）

産業功劳

鬼脇 畠山 剛氏
 （利尻富士町観光協会理事）

感謝状

富士野 山澤 龍之介くん
 （全道空手道選手権大会準優勝し全国大会出場）
 富士野 出張 星空さん
 （全道空手道選手権大会準優勝し全国大会出場）

社会福祉功劳

栄町 佐藤 喜美子氏
 （利尻富士町民生児童委員）

消防救難功劳

湾内 佐々木 修氏
 （利尻富士町消防団分団長）
 栄町 三浦 美彦氏
 （利尻富士町消防団副分団長）
 鬼脇 七戸 和美氏
 （利尻富士町消防団副分団長）
 富士野 三木 伸一氏
 （利尻富士町消防団部長）
 本町 佐藤 吉郎氏
 （利尻富士町消防団部長）
 鬼脇 久保田 万崇氏
 （水難救済会鬼脇救難所救助員）
 金崎 佐々木 悟氏
 （水難救済会鬼脇救難所救助員）
 鬼脇 川村 伸一氏
 （水難救済会鬼脇救難所救助員）
 湾内 高橋 裕二氏
 （水難救済会鷺泊救難所救助長）
 本泊 一橋 孝二氏
 （水難救済会鷺泊救難所救助員）
 栄町 北山 政明氏
 （水難救済会鷺泊救難所救助員）

栄町 山田 保氏
 （水難救済会鷺泊救難所救助員）
 栄町 鎌田 和彰氏
 （水難救済会鷺泊救難所救助員）
 野塚 山上 辰昭氏
 （水難救済会鷺泊救難所救助員）
 栄町 南 信行氏
 （水難救済会鷺泊救難所救助員）
 栄町 長谷川 立氏
 （水難救済会鷺泊救難所救助員）
 港町 吉田 幸生氏
 （H31.4.2 海中転落した同業者を救助した）





平成30年度 一般会計・特別会計 決算報告

令和元年9月12日・13日開催の利尻富士町議会9月会議において、平成30年度一般会計及び各特別会計歳入歳出決算が認定されましたので、主な内容を紹介します。

一般会計

歳入 5,154,644千円

科目	金額	割合
町税	277,771千円	5.4%
地方交付税	2,267,192千円	44.0%
国庫支出金	116,906千円	2.3%
道支出金	568,695千円	11.0%
使用料及び手数料	103,226千円	2.0%
町債	1,235,592千円	24.0%
その他	585,262千円	11.3%

歳出 5,123,003千円

科目	金額	割合
人件費	515,891千円	10.1%
物件費	571,124千円	11.1%
扶助費	110,625千円	2.2%
補助費	688,784千円	13.4%
普通建設事業費	1,617,610千円	31.6%
公債費	741,647千円	14.5%
その他	877,322千円	17.1%

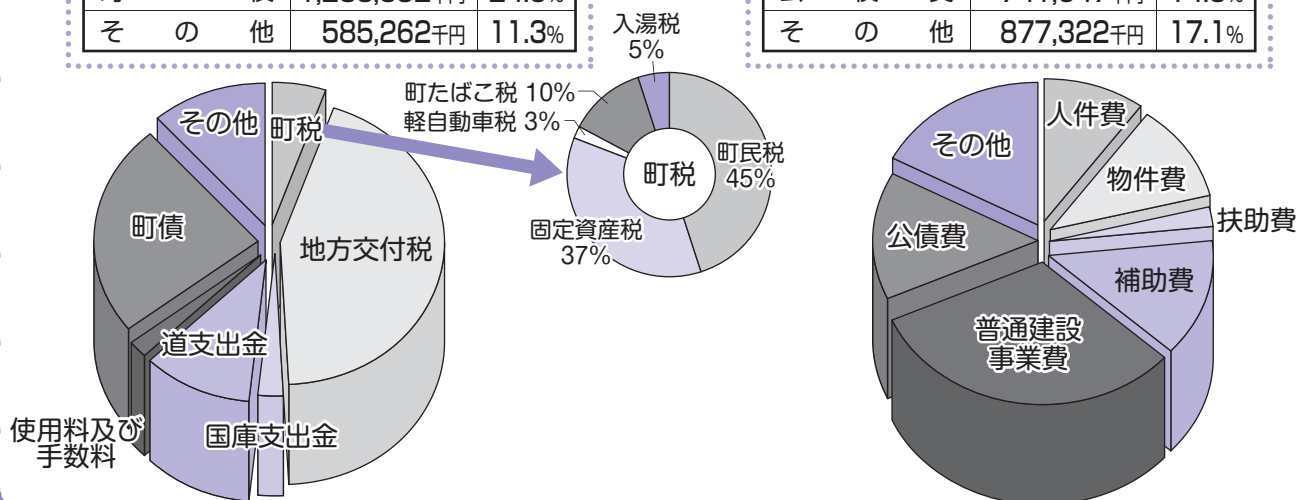

特別会計

簡易水道事業 特別会計	歳入	89,145千円
	歳出	88,799千円
下水道事業 特別会計	歳入	197,861千円
	歳出	199,886千円
港湾整備事業 特別会計	歳入	66,874千円
	歳出	66,605千円
温泉事業特別会計	歳入	65,532千円
	歳出	65,382千円
国民健康保険事業 特別会計	歳入	392,410千円
	歳出	378,046千円
後期高齢者医療 特別会計	歳入	50,613千円
	歳出	50,506千円

国民健康保険施設 特別会計	歳入	81,302千円
	歳出	80,742千円
介護保険事業 特別会計	歳入	334,767千円
	歳出	328,196千円
介護サービス 特別会計	歳入	514,635千円
	歳出	505,693千円
歯科施設特別会計	歳入	58,171千円
	歳出	57,898千円
合計	歳入	1,851,310千円
	歳出	1,821,753千円

歳出合計

[一般会計
及び特別会計]

69億4,476万円

主な使い道 (主要事業)

総務費	事業費
土地測量業務委託	646千円
その他2件	1,119千円
民生費	事業費
保育所遊具購入費	754千円
衛生費	事業費
葬苑火葬炉補修工事	1,858千円
農林水産業費	事業費
離島漁業再生支援交付金事業	44,012千円
船揚場整備工事	2,851千円
水産環境整備事業	5,781千円
海岸漂着物処理業務委託	10,014千円
商工費	事業費
観光宣伝備品購入費	1,836千円
さわやかトイレ改修工事	232千円
土木費	事業費
町道補修工事	24,416千円
町道側溝改修工事	7,182千円
町道改良工事(鬼脇市街12号線)	17,777千円
町道改良工事実施設計業務委託(鬼脇市街12号線)	3,910千円
町道改良工事(鬼脇市街1号線)	64,076千円
ロータリー除雪車購入費	35,100千円
姫沼2号橋補修工事	1,350千円
滝の沢橋補修工事	2,182千円
栄浜橋補修工事負担金	1,984千円
鷺泊港浚渫工事	3,370千円
鷺泊港整備事業負担金	37,083千円
上架施設改修工事	3,953千円
利尻富士利尻線工事移転補償費(繰越明許)	209,276千円
利尻富士利尻線工用地補償費(繰越明許)	17,080千円
鷺泊市街地街なみ環境整備方針(見直し)策定業務委託	3,224千円
ファミリーキャンプ場維持補修工事	9,558千円
公営住宅舗装改修工事	2,376千円
公営住宅個別改善工事監理業務委託	1,836千円
公営住宅個別改善工事	48,298千円
その他2件	1,598千円

消防費	事業費
利尻富士支署消防庁舎建設監理業務委託	13,500千円
利尻富士支署消防庁舎建設工事	679,840千円
利尻富士支署消防庁舎通信設備移設工事	9,147千円
利尻富士支署消防庁舎備品購入費	19,735千円
光ケーブル移設工事	5,369千円
IP告知システム更改業務委託	203,634千円
J-ALERT受信機更新業務委託	3,086千円
災害時対応Wi-Fi整備工事	2,916千円
その他4件	2,077千円
教育費	事業費
【小】利尻小学校仮設校舎解体工事	24,516千円
【小】小中併置校外構工事	10,810千円
【中】小中併置校外構工事	10,596千円
桐山公園整備工事	57,370千円
地方創生費	事業費
子育て支援施設設計業務委託	1,264千円
子育て支援施設整備工事	5,508千円
外国人観光客Wi-Fi環境構築業務委託	3,510千円
簡易水道事業特別会計	事業費
道々改良工事に伴う配水管移設工事	37,056千円
旭浜水源補修工事	8,856千円
下水道事業特別会計	事業費
下水道ストックマネジメント基本計画策定業務委託	7,148千円
特定環境保全公共下水道事業認可変更業務委託	4,525千円
道々改良工事に伴う管渠移設工事	4,880千円
鷺泊地区マンホールポンプ所ポンプ改築工事	3,942千円
備品購入費	329千円
介護サービス特別会計	事業費
【秀峰園】特別養護老人ホーム建設実施設計業務委託	45,360千円
【秀峰園】特別養護老人ホーム外構整備工事	5,400千円
【デ イ】車輛購入費	4,775千円
歯科	事業費
歯科用滅菌器購入費	536千円

基金の残高

財政調整基金	824,518千円	34.3%
社会福祉基金	34,398千円	1.4%
育英事業基金	14,902千円	0.6%
役場庁舎維持補修基金	4,275千円	0.2%
減債基金	812,927千円	33.9%
ふるさと創生基金	30,644千円	1.3%
ふるさと利尻富士応援基金	112,916千円	4.7%
公共施設等整備基金	375,948千円	15.7%
子ども・子育て応援基金	101,797千円	4.2%
簡易水道事業特別会計基金	37,152千円	1.5%
国保事業特別会計基金	44,722千円	1.9%
介護保険介護給付費準備基金	6,299千円	0.3%
基金合計	2,400,498千円	100.0%

町債の残高

一般公共事業債	145,033千円	2.0%
一般単独事業債	1,252,766千円	17.4%
辺地対策事業債	1,115,926千円	15.5%
過疎対策事業債	1,247,117千円	17.3%
公営住宅整備事業債	542,946千円	7.5%
臨時財政対策債	1,343,611千円	18.7%
教育・福祉施設等整備事業債	1,430,862千円	19.9%
財源対策債	32,048千円	0.4%
その他	90,742千円	1.3%
一般会計合計	7,201,051千円	100.0%
簡易水道事業特別会計	34,422千円	
下水道事業特別会計	1,284,286千円	
港湾整備事業特別会計	370,616千円	
介護サービス特別会計	91,314千円	
歯科施設特別会計	27,165千円	
国民健康保険施設特別会計	1,017千円	
特別会計合計	1,808,820千円	
総計	9,009,871千円	

町職員の【給与】【職員数】 お知らせします!

本町には、住民の生活を支えるため、様々な仕事に携わっている多くの職員がいます。職員には、従事する職務の内容と責任の度合いなどに応じた「給与」が支給されています。
住民の皆さんにご理解いただくため、職員給与の概要をお知らせいたします。

①部門別職員数の推移

平成31年4月1日現在

職員の定数は、条例により**157人**と定められておりますが、平成31年4月1日現在の職員数は**118人**となっております。

区 分	職 員 数			対前年増減数			H29~31 増 減	構 成 比 (H31)
	H29	H30	H31	H29	H30	H31		
議 会	2人	2人	2人				0	1.7%
総 務	17人	17人	17人				0	14.4%
税 務	3人	3人	3人				0	2.5%
民 生	13人	13人	12人			▲ 1	▲ 1	10.2%
衛 生	5人	6人	6人	▲ 1	1		1	5.1%
農 林 水 産	3人	3人	3人				0	2.5%
商 工	2人	2人	2人				0	1.7%
土 木	17人	15人	16人	1	▲ 2	1	▲ 1	13.6%
教 育	8人	8人	8人				0	6.8%
病 院 事 業	5人	5人	5人				0	4.2%
水 道 事 業	1人	1人	1人				0	0.8%
下 水 道 事 業	—	—	—	—	—	—	—	0.0%
国 保 事 業	2人	2人	2人				0	1.7%
介 護 サービス 事 業	43人	39人	40人	4	▲ 4	1	▲ 3	34.0%
そ の 他	1人	1人	1人				0	0.8%
合 計	122人	117人	118人	4	▲ 5	1	▲ 4	100%

②一般行政職の級別職員数の状況

平成31年4月1日現在

区 分	1級	2級	3級	4級	5級	6級	計
標準的な 職務の内容	主 事 技 師		課長補佐 係 長 主 任		課 長 課長補佐		
職員数 (人)	17	5	14	8	8	3	55
構 成 比	30.9%	9.1%	25.5%	14.5%	14.5%	5.5%	100%

※一般行政職（再任用職員除く）には、税務職、医師職、医療技術職、看護・保健職・福祉職、技能労務職、教育職等が含まれないため、部門別職員数とは合致していません。

④給料の状況

平成31年4月1日現在

○平均給料額と平均年齢（全学歴）

区 分		利尻富士町	国
一般行政職	平均給料月額	265,538円	329,433円
	平均年齢	36.1歳	43.4歳

○初任給の状況

区 分		利尻富士町	国
一般行政職	大学卒	180,700円	総合職 185,200円 一般職 180,700円
	高校卒	148,600円	148,600円

○期末・勤勉手当の支給割合

区 分	利 尻 富 士 町			役職加算
	期 末 (月分)	勤 勉 (月分)	計 (月分)	
6 月期	1.300	0.925	2.225	職務上の 段階によ り5~15%
12月期	1.300	0.925	2.225	
計	2.600	1.850	4.450	

③特別職の報酬などの状況

区 分	報酬月額	期末手当
町 長	700,000円	6 月期2.225月分 12月期2.225月分
副 町 長	596,000円	計 4.450月分
教 育 長	558,000円	職務の加算措置15%
議 長	230,000円	6 月期1.225月分 12月期1.375月分
副 議 長	185,000円	計 2.60月分
常任委員長及び 議会運営委員長	175,000円	職務の加算措置 なし
議 員	165,000円	

○ラスパイレース指数

平成28年度 91.6%	ラスパイレース指数とは、職員構成 (学歴別、経験年数別構成)により 算出し、国家公務員の平均給料月額 を100として比較した場合の指数で、 当町は30年度で国より6.4ポイント 低い数値となっている。
平成29年度 92.3%	
平成30年度 93.6%	

⑤職員手当の状況

平成31年4月1日現在

区分	国	利 尻 富 士 町	
扶養手当	①配偶者 6,500円 ②配偶者以外の扶養親族 ア 1人につき 10,000円・父母等 6,500円 配偶者がいない場合、子 10,000円・父母等 6,500円 イ 16~22歳の子、1人につき 5,000円加算	①国と同じ ②国と同じ	
住居手当	①借家、借間に居住している場合 ア 月額23,000円以下の家賃を支払っている職員 家賃の月額から12,000円を控除した額 イ 月額23,000円を超える家賃を支払っている職員 11,000円+{(家賃-23,000円)÷2}で得られる額で27,000円を限度 ②その所有に係る住宅に居住している職員、その他これに準ずる職員 なし	①借家、借間に居住している場合 ア 月額23,000円以下の家賃を支払っている職員 家賃の月額から15,000円を控除した額 イ 月額23,000円を超える家賃を支払っている職員 8,000円+{(家賃-23,000円)÷2}で得られる額で 24,000円を限度 ②その所有に係る住宅に居住している職員、その他これに準 ずる職員 月額5,000円	
通勤手当	①交通機関などを利用している場合は、支給単位期間(6ヶ月を超えない範囲)の通勤に要する運賃等相当額(1ヶ月あたりの運賃等相当額が55,000円を超える場合は、55,000円に支給単位期間の月数を乗じて得た額) ②自動車等を使用している場合、使用距離により 2,000円~31,600円	①国と同じ ②国と同じ	
退職手当	(支給率)	自己都合	勤奨・定年
	勤続20年 勤続25年 勤続30年 最高限度額	19.6695月分 28.0395月分 34.7355月分 47.7090月分	24.586875月分 33.270750月分 40.803750月分 47.709000月分
		自己都合	勤奨・定年
		国と同じ	国と同じ

○特殊勤務手当の状況(平成30年度実績)

支給実績(30年度決算)	14,040円	480,000円	3,133,000円
支給職員1人当たり平均支給年額(30年度決算)	7,020円	120,000円	195,813円
職員全体に占める手当支給職員の割合(30年度)※	3.8%	10.3%	41.0%
手当の種類	潜水作業手当	看護師長手当・介護士長手当	夜間看護手当

※潜水作業手当については、一般行政職員数の割合。看護師長/介護士長手当・夜間看護手当については、介護サービス事業職員数の割合。

わたしたち、 子年です!!



広報「りしり富士」新年号
—新年号特別企画 子年生まれ—

2020年の干支は『ねずみ』。
町内の子年の小学生14名に将来の
夢を聞いてみました!

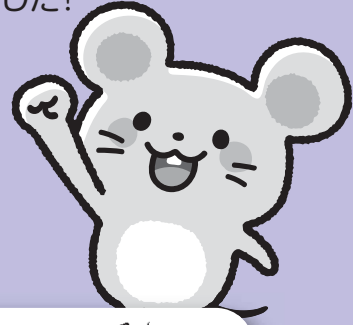

アニメーター



たか はし か な
高橋 和奈

絵をかくのが好きだから。

まんが家



まえ だ はる ね
前田 春音

ストーリーや物語などをかくのが
好きだから。

トラックの運転手

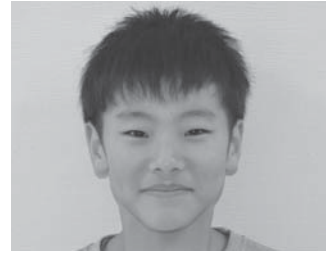

か が や かい と
加賀谷 海斗

車が喜欢だから。

シューズデザイナー



かわ こし ひめ か
河越 姫花

くつつているんなデザインがあっ
て面白いから、自分でもデザイン
を試してみたいから。

一級建築士



たか はし はる ひ
高橋 春妃

建設系の仕事に入りたいから。

サッカー選手



たか はし
高橋 うた

サッカーが喜欢だし、かつやくし
て親孝行したいからです。

美容師



おの うえ
尾上 おとめ

小さいときからかみの毛をむすぶ
のが好きだったから。

科学者

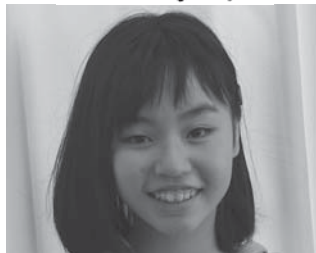

さか い あや の
酒井 綾乃

新しい物を開発して、みんなが楽
になれるようにしたい。

管理学養士



たね や み り
種谷 海璃

たくさんの人の役にたちたいから。

サッカーせんしゅ



しば た れん
柴田 漣

サッカーが好きだから。

陸上じえいたい



で はり そ ら
出張 星空

じしんとかあった時に人をたすけたいからです。

りょうし



たか はし しょう た
高橋 翔大

海がすきだし、かっこいいから。

スケーター



やま さわ りゅうの すけ
山澤 龍之介

オーリーなどがかっこいいから。

大工さん



かめ だ な ほ み
亀田 七邦海

かっこいいと思ったから。



平成20年の出来事

皆さんが生まれた、平成20年の利尻富士町や日本で起きた主な出来事を紹介します！

1月1日

19時28分頃、沼浦地区の海岸において無国籍船の「デルペント号」が座礁しました。この座礁した船は平成20年11月7日に撤去作業が完了しました。

皆さんが生まれた年の最初に起きた出来事ですね。

3月20日

浅田真央さんが世界フィギュアスケートで初優勝をしました。

5月1日

稚内ー利尻・礼文間を就航している「サイプリア宗谷」がこの日初めて就航しました。

7月11日

今では当たり前となっている、アップル社の「iPhone」が日本で初めて発売されました。

8月8日

8日～24日の期間「北京オリンピック」が開催され、日本は女子ソフトボール、男子水泳などで計9個の金メダルを獲得しました。今年はいよいよオリンピックが日本で開催されます。今回は何個のメダルが取れるのか楽しみですね。

このほかにもたくさんあるのですが、ページの都合上省かせていただきます。もし気になった方は自分の生まれた年の出来事を調べるのも面白いかもしれませんね。

【令和元年の観光】

利尻島全体の観光客入込数は、上半期で比較すると、昨年よりも約600人減少しております。要因としては、4月、5月はゴールデンウィークの大型連休などに伴う、団体ツアーや個人客が昨年に比べ大幅に増加しましたが、6月から9月にかけての台風や、大雨被害があり、それが減少の要因と考えられます。

令和元年度上期観光入込客数
(平成31年4月～令和元年9月)

観光入込客数		
道外客	道内客	合計
44,600人	76,100人	120,700人

【令和元年の漁業】

5月2日(木)大磯から本泊海岸でニシンの群来が確認されました。この群来は利尻富士町では昭和29年以来の約65年ぶりの出来事となります。

また、水揚げの生産高としては昨年の8割程に落ち込み昆布については減産の年となりましたが、近年、漁業者の皆さんが手掛けているチェーン振り等磯焼け対策事業の効果に期待がもたれています。



7月

- 21日 利尻山岳イベント
- 21日 第25回参議院議員通常選挙 (投票率83.40% 全道1位)
- 20日 消防・防災フェア2019
- 14日 第6回みなとピアガーデン
- 6日 わんぱくマラソン大会
- 28日 ヒグマ生息の終息宣言
- 10日 利尻島における

ちびっ消防士



消防・防災フェア

6月

- 下旬 町内花いっぱい運動
- 2日 第19回利尻島一周悠遊覧人G(参加者数547名)
- 10日 鷺泊灯台が恋する灯台に認定

5月

- 27日 空き缶拾い
- 1日 元号「平成」から「令和」へ改元
- 2日 約65年ぶりにニシンが群来
- 19日 消防署利尻富士支署庁舎 落成式

4月

- 7日 第19回統一地方選挙 北海道知事選挙 (投票率86.46% 全道1位)

3月

- 16日 利尻山岳イベント
- 10日 利尻バックカントリー ツアー

無火災を願い



消防団出初式

「さんと夢を語るう」

大使である、半崎美子さんが来島し、町を深めました。ら町内の児童、生徒、その保護者の皆さんや「親としての子への願い」を書いたメッセージをプレゼントしました。半崎さんからはご自己に「夢への向き合い方」などを話しては忘れられない思い出になったかと思

【鷺泊灯台が恋する灯台に認定】

日本ロマンチスト協会の全国灯台文化価値創造プロジェクトの活動によりペシ岬にある鷺泊灯台が「恋する灯台」に認定されました。このプロジェクトは灯台を「ふたりの未来をみつめる場所」としてとらえ、「ロマンスの聖地」として再価値化するプロジェクトになります。



令和元年の出来事

～昨年[※]の利尻富士町を振り返る～

【お魚を増やす植樹運動】

利尻富士町野中国有林において利尻漁業協同組合女性部によるお魚を増やす植樹運動が開催されました。

毎年秋に宗谷森林管理署のフィールドの提供・技術支援により行われています。1本でも多くの苗木を、漁業協同組合の皆様の手で育成して頂きたい幸いです。



〈令和元年中の人口動態〉

- *平成31年1月1日の人口 2,492人
- *1月～11月までの出生数 5人
- *1月～11月までの死亡者数 35人
- *1月～11月までの転入者数 154人
- *1月～11月までの転出者数 176人
- *令和元年12月1日現在の人口 2,440人(増減 △52人)

12月

6日 交通事故死ゼロ
1,000日達成

1日 歳末チャリティー演芸会
(りぷら)

21日 特別授業
「半崎さんと夢を語ろう」

3日 利尻富士町功労者表彰式

31日 フィルイーズ宗谷勇退セレモニー
シニア健康フェスティバル

29日～30日 お魚を増やす植樹運動

25日 敬老会 (鬼脇・北のしーま)

5日～6日 第8回サケ釣り大会

4日 敬老会 (鷺泊・りぷら)

3日 消費税増税(8%から10%)

1日 さわやか駅伝大会

8日 防災キャンプ

7日～8日 第31回利尻島ふれあいサイクリング
(参加者数425名)

25日 うにうにフェスティバル

11日 利尻山岳イベント
利尻山岳大使と行く利尻山頂

4日 ミサイル艇わかたか一般公開

3日 天皇皇后両陛下下行幸啓記念碑建立除幕式

3日 北海島まつり (鷺泊会場)

28日 北海島まつり (鬼脇会場)

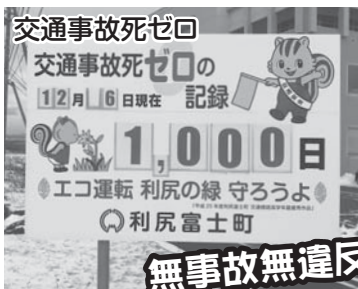

【特別授業「半崎」

利尻富士町の観光内の小中学生と交流来島が決まってから、「将来の夢」メッセージシートを自身の経験や子ども達にたどき、子ども達にます。

わがまち
タイムスりっぷ

連載⑤⑩

昭和15(1940)年の聖火継走

東京オリンピック・パラリンピックが開催される今年、札幌でマラソンや競歩が行われることになり、道民にとっても身近なイベントとなってきました。

今から80年前の昭和15年にも東京オリンピックがアジア初、神武天皇即位から2600年目にあたる紀元二千六百年記念行事として準備されていましたが、国内での準備不足や日中戦争の影響から昭和13年に中止が決定。同時に冬季オリンピックが札幌で開催予定でしたが、幻となってしまいました。

さて、オリンピックといえば聖火リレーですが、実は紀元二千六百年記念行事の一環で、道庁・小樽新聞社主催で聖火継走が行われています。当時の鷺泊村で、7月1日に利尻山神社にて聖火継走修祓式が行われ、午後8時に出発、午後10時20分石崎で引き継ぎ、鬼脇村へ。そして、沓形の北見富士神社で午前2時、翌日午前4時20分に役場前で沓形村青年団より引き継ぎ、島を一周した聖火は午後4時の東洋丸にて稚内へと引き継がれたとのこと。

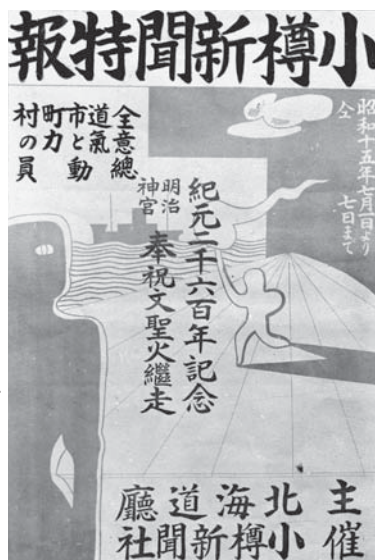

小樽新聞記事と鷺泊港で見送りを迎える聖火継走隊

掲載写真は、北海道立総合博物館に所蔵されているものです。

記事に対するご意見などは、教育委員会 山谷：電話82-1370までお寄せください。

保健師だより

総合保健福祉センター

なくそう! 望まない受動喫煙

2018年7月、健康増進法の一部を改正する法律が成立しました。

役場庁舎や学校、病院など一部の施設は2019年7月から原則敷地内禁煙となっており、**2020年4月1日からは改正法の全面施行となり原則屋内禁煙となります。**望まない受動喫煙を防止するための取り組みは、マナーからルールへと変わります。



【基本的な考え方①】「望まない受動喫煙」をなくす

受動喫煙との関連が確実と判定された肺がん、虚血性心疾患、脳卒中、乳幼児突然死症候群(SIDS)での死亡者数は年間約1万5千人であり、健康影響は深刻です。

子どもへの影響には喘息がありますが、中耳疾患やう蝕も関連が強いと言われています。

【基本的な考え方②】受動喫煙による健康影響が大きい子ども、患者等に特に配慮

【基本的な考え方③】

施設の類型・場所ごとに対策を実施

- 学校・病院 ▶ 敷地内禁煙!
- 飲食店 ▶ 原則屋内禁煙!
- 職場・事業所 ▶ 原則屋内禁煙!

町内の施設等には、今後見やすい場所に基本ルールを掲示することになっています。

また、利尻富士町では禁煙を希望する方に対し、医療機関で行う禁煙外来医療費を1/2助成しています。ぜひこの機会に! お問い合わせ等は、保健センター(☎82-2320)まで。

北海道エアシステム ATR42-600型機を 2020年春より就航

2020年春から現在の飛行機から順次新しい飛行機へと更新されます。現在飛んでいる飛行機は「SAAB340B型機」となり、座席数36席のプロペラ機です。

新しい飛行機「ATR42-600型機」の飛行機は北海道では初の導入となり、高い快適性と環境性能（低燃費、低騒音）を兼ね備え、寒冷地での運航実績を持つ最新鋭のターボプロップ式のプロペラ機となります。そんな新しい「島民の翼」を紹介したいと思います。



- 現行の機体に比べ一まわり大きくなり、後方のドアから搭乗します。また、主翼は機体上部の窓の上であり、どの座席からでも外の風景を楽しめるつくりとなっています。
- 客室内は、JAL国内線で運航されている「JAL SKY NEXT」仕様に準じた全席革張りのシート、カラーリングとなっています。
- LED照明を採用し、ゆとりのあるデザインにより明るく快適な空間となっています。また手荷物収納棚は、客席上部の両サイドに設置されています。



緒元	(新機体)ATR42-600	(現行機)SAAB340B
全長×全幅×全高(m)	22.7×24.6×7.6	19.8×22.8×7.0
エンジン	プラット&ホイットニー カナダPW127W	ゼネラル・エレクトロリック社 CT7-9B
座席数	48	36
巡航速度(km/h)	556	524
航続距離(km)	1,326	759
貨物室(m ³)	9.6(前方4.8、後方4.8)	6.8

作って便利! マイナンバーカード

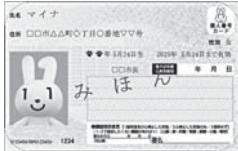

マイナンバーカードとは？

申請して取得できるICチップ付のプラスチック製カードです。マイナンバーのほかに氏名・住所・生年月日・性別が記載され、本人の顔写真等が表示されます。

本人確認のための身分証明書として利用できるほか、e-Tax等の電子証明書を利用した電子申請等、様々なサービスにもご利用いただけます。

【郵送による申請】

- ① 個人番号カード交付申請書に署名または記名・押印し、顔写真を貼り付けます。
- ② 交付申請書の内容に間違いがないか確認し、送付用封筒に入れて郵便ポストに投函します。

【スマートフォンによる申請】

- ① スマートフォンのカメラで顔写真を撮影します。
- ② 交付申請書のQRコードを読み込み申請用webサイトにアクセスします。画面にしたがって必要事項を入力のうち、顔写真を添付し送信します。

個人番号カード交付申請書は全国一斉に送付しています。お手元がない方は、福祉課又は鬼脇支所で発行が可能です。申請後、交付の準備ができましたら『はがき』にてお知らせいたします。
届いたはがきと印鑑、通知カード、本人確認書類をお持ちのうえ、福祉課又は鬼脇支所でお受け取りとなります。



マイナンバーカードの取得でますます便利に！

① マイナンバーカードを活用した国の消費活性化策について

令和2年度中に、ICカードへのチャージやQR決済アプリ（OOpay等）を利用した買い物でプレミアム分（マイナポイント）が付与される制度を国で実施予定です。

制度をご利用いただくためには、マイナンバーカードの取得と専用ID（マイキーID）の設定が必要です。IDの設定はスマートフォンのアプリにて機種により可能ですが、福祉課又は鬼脇支所で設定支援を行っていますのでぜひご利用ください。

② マイナンバーカードの健康保険証としての利用について

令和3年3月からマイナンバーカードが健康保険証としても利用できるようになる予定です。

※上記制度につきましては、詳細が決まり次第お知らせいたします。

さらに詳しく知りたい方は、右のQRコードを読み取ってご覧ください！

▶ 地方公共団体情報システム機構のマイナンバーカード総合サイトにつながります。



【お問い合わせ】利尻富士町福祉課国保衛生住民係 ☎82-1113



とっても小さく生まれちゃったけど元気に大きく育てるよ!

暖かくなったら本泊の港をお散歩したいな!

みなさんよろしくお祈りします!



おお ぬま れ い
大沼 怜生 ちゃん
R1.9.4 生
【両親】 優介・莉紗
【住所】 本泊

戸籍の窓口

(令和元年9月1日～
令和元年11月30日)

★お誕生おめでとうございます★

保護者	続柄	氏名	月日	住所
大沼 優介・莉紗 様	長女	怜生 (れい) ちゃん	R1.9.4	本泊

♥ご結婚おめでとうございます♥

月日	氏名	住所	月日	氏名	住所
R1.9.8	大和田新平 様	栄町2	R1.9.25	長谷川風輝 様	栄町1
	澤田 全美 様	栄町1		道上穂乃花 様	岩見沢市

◆お悔やみ申しあげます◆

氏名	月日	年齢	住所	氏名	月日	年齢	住所
平野スエ子 様	R1.9.9	89歳	富士野	野口 吉明 様	R1.9.16	92歳	金崎
蠣崎 たき 様	R1.10.9	103歳	秀峰園	西野 保雄 様	R1.10.16	67歳	本泊
二階堂信乃 様	R1.11.1	94歳	湾内	中本 繁成 様	R1.11.8	94歳	秀峰園
岩木 ヒサ 様	R1.11.17	90歳	秀峰園				

交通事故死ゼロ1,000日を超えて

昨年の2019年は交通事故によって命を落とされた方は全国で3,215名になります。そのうち、北海道内では152名もの方が亡くなっており、全国ではワースト3位の記録となっていますが、そうした中で本町は交通事故死ゼロ継続日数1,000日を12月6日に達成しました。これからも、この記録を途絶えさせないため、町民一丸となり「交通安全」を意識しましょう。



●飲酒運転は絶対にやめましょう！

「飲んだら乗るな」を徹底し、運転が必要な場合はハンドルキーパーを必ず決めましょう。

●冬道の運転は十分に気を付けましょう！

スリップ事故などは主に12月～2月にかけて急増します。慎重な運転を心がけてください。

●シートベルトは締めましょう！

交通事故で亡くなった方の中にはシートベルトを締めていれば助かった方もいます。シートベルトは交通事故時の最後の保険です。無駄にしないようにしましょう。

フィルイーズ宗谷勇退式

18年に亘って利尻・礼文―稚内間就航していた「フィルイーズ宗谷」が10月31日最後の航海を向かえました。島の生活を支えてくれたこの船に子どもたちが元気いっぱい旗を振り最後の雄姿を見送りました。

フィルイーズ宗谷は2001年に利尻礼文航路に就航しました。就航中の輸送人員は320万人。総運行距離は約120万kmを超え、地球31周の距離と同じだそうです。

フィルイーズ宗谷に変わり2月4日から就航するアマポーラ宗谷は、だれにでも優しいデザインとなっており、障がいの有無や年齢、性別、人種に関わらずたくさんの人が利用しやすいデザインとなっています。また、ペトルームやベビールーム、キッズルームなど新しい施設が増えます。

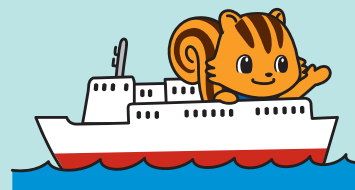

※「戸籍の窓口」は都合により15ページに掲載されています。

編集後記

みなさん、新年あけましておめでとうございます。
 去年は元号改正という大きな出来事があり、また消費税増税など日本にとって変化の多い年でした。また、2020年は利尻富士町が「開町140周年」「町名変更30周年」の記念の年です。
 今年も色々な出来事があるかとは思いますが、大きな災害や事故のない平和な1年になるよう心より願っております。



人口のうごき (令和元年12月末現在)

	男	女	計	世帯
鴛泊	823	879	1,702	850
鬼脇	354	376	730	426
合計	1,177	1,255	2,432	1,276
昨年	△25	△35	△60	△14