



夢や希望 数々の想いをのせて...
 幸せな1年になりますように!!
 ~利尻山神社初詣、平成17年 成人式より~

平成17年 新年号

広報 

いしし富士

No.201

年頭のびあいさつ

利尻富士町長 吉田 勤



町民の皆様、新年明けましておめでとうございます。

秀峰利尻富士のもと、平成十七年の初春を皆様とともに迎えられましたことを心からお喜び申し上げます。お蔭様をもちまして私も町政を担いましてから四度目の新年を迎えることができました。ここに平素から町政各般にわたり、深いご理解と温かいご支援を賜っておりますことに、心から感謝を申し上げます。

昨年を顧みますと、これまでにない数多くの大型台風の上陸をはじめ、新潟県中越地方の地震による激甚災害や道内も震撼させた道東や留萌地方での大きな地震、また記録的な集中豪雨など日本全体に数多くの爪痕を残す未曾有の天災に翻弄された一年であり、町内においても台風十八号の上陸は広範囲において被害を及ぼし、産業や住民生活に大きな影響を与えました。

全国的な景気が堅調に回復してきているといわれる中、本町の基幹産業である水産業ではナマコなど、一部の魚種においては前年と比較して生産があったものの全体的には振るわず、観光においても利尻・礼文の神話が崩れてこれまで微増を続けてきた観光客の入込みが、昨上期において九〇％程度の落ち込みを見るなど、将来に不安を残す年でもありました。

さらに、皆様との対話のもと、平成十五年十月から協議を続けて参りました利尻町・利尻富士町任意合併協議会におきましては十六回の協議の末、苦渋の決断のもと協議が終了したことは、皆様にもご報告させて頂いたところであります。いま、刻々と変化する社会情勢の下、様々なシステムが大きく変わろうとしています。わが町でも新たな転換期を糧とし、これからの町の経営、行財政運営の改革を推進しながら「活力あるまちづくり」「協力・協働のまちづくり」に邁進しなければならぬと考えております。

利尻富士町が未来に向かって大きく飛躍するため、平成十七年がその第一歩であることを確信しながら荒波に向かってしっかりと舵取りをし、その発展の礎を職員と一丸となって築いて参りたいと存じますので格別なるご理解とご協力をお願い申し上げます。

終わりに、皆様のご健勝と幸多い年でありますよう心からお祈りいたしまして、新年のごあいさついたします。

新年

新年のご挨拶

利尻富士町議会議長 京谷 淳悦



町民の皆様、新年明けましておめでとうございます。

輝かしい平成十七年の新春を迎えられましたことを、心からお喜び申し上げます。

皆様には、日頃より議会の活動に対し、深いご理解と暖かいご支援を賜り、議員一同厚く感謝申し上げますとともに、心よりお礼申し上げます。

さて、昨年を振り返ってみますと、イラクでの邦人人質事件や邦人二人が襲われ死亡のニュースをはじめ、台風が過去最多の十回上陸、新潟県中越地震など相次ぐ天災の発生、特異な少年犯罪の続発など、今までの常識が通用しないような事件・事故が多発した年でしたが、一方では、米大リーグ・マリナーズのイチロー選手がシーズン二六二安打の八十四年ぶりとなる世界新記録達成の活躍やアテネ五輪で日本選手が史上最多の三七個のメダルを獲得、駒大苫小牧高校が東北以北では春夏を通じ初の全国制覇の快挙など、明るい話題も数多くありました。

しかしながら、わが国では長引く景気の低迷や抜本的な構造改革など、数多くの重要課題が山積してあります。また、町内に目を向けますと、基幹産業である漁業を取り巻く環境は、デフレや恒常的輸入水産物による価格の低迷等、依然として厳しい状況にあるほか、観光産業においても前年より観光客入込数は落ち込み、将来に不安を残す結果となっていることから、関係者の胸中を察すると心が痛む思いであります。

これからの地方自治体は、市町村合併問題をはじめとし克服すべき多くの課題を抱えており、行政ニーズはその量・質ともますます複雑多様化するなど、まことに厳しいものがあります。

このようなときに当たり、私たちや将来の世代にとって明るく希望に満ちたものとするため、いまこそ全町民の英知を集結して一丸となって新しい町づくりを取組んでいかなければなりません。

議会といたしましても、これらの情勢を念頭に置きながら、より豊かで住み良い郷土づくりを目指して最善の努力をして参りますので、どうか本年も倍旧のご支援、ご協力を賜りますようお願い申し上げます。

皆様にとりまして、本年が希望に満ちた最良の年でありますようご祈念申し上げます。年頭のご挨拶といたします。

謹賀

年度 会計 決算報告

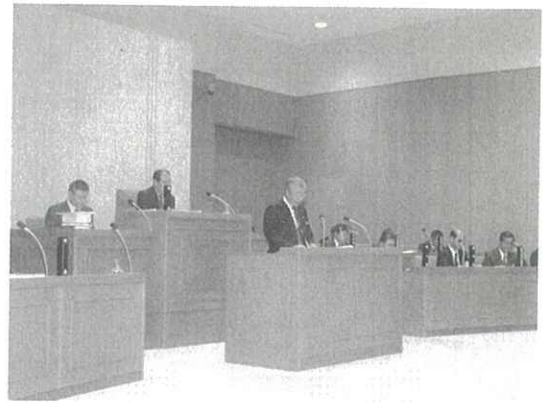

計の決算が、昨年12月の第4回町議
付託され、12月15日からの本会議で
します。

歳出 4,556,505千円

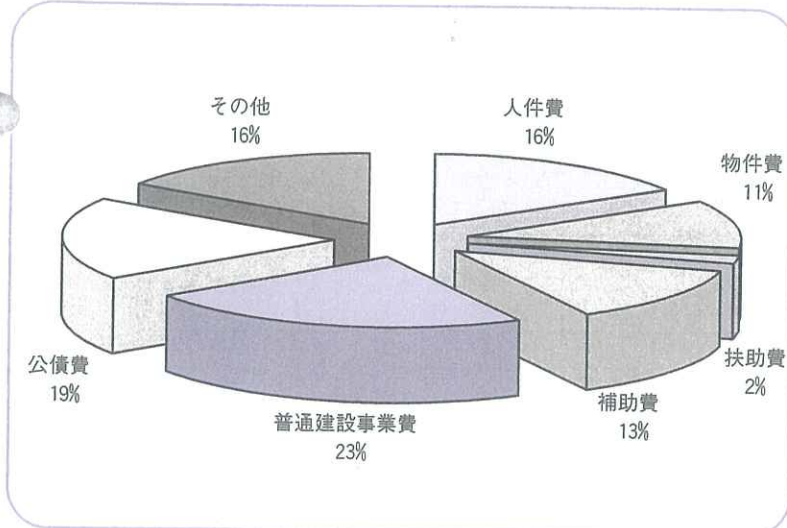

◎基金の残高◎ (単位：円)

□財政調整基金	111,272,016
□社会福祉基金	105,305,290
□育英事業基金	20,141,316
□減債基金	163,167,581
□国民健康保険特別会計事業勘定基金	62,672,689
□国民年金印紙調達基金	0
□庁舎建設基金	1,807,007
□簡易水道事業特別会計基金	32,161,360
□土地開発基金	2,062,496
□医療技術者修学資金基金	18,333,798
□ふるさと創生基金	85,784,889
□地域づくり事業基金	799,383
□介護保険円滑導入基金	0
□介護保険介護給付費準備基金	7,648,732
基金合計	611,156,557

◆主な使い道（主要事業）◆

総務費	事業費
町有施設下水道接続関連工事	17,605千円
杵形仙法志鴛泊線交付金B工事用地・移転補償費	36,661千円
自治会館等整備事業補助金	7,554千円
LGWAN 機器購入・庁舎通信設備工事	9,258千円
その他	10,335千円
衛生費	
その他	418千円
農林水産業費	
町有林保育事業(除間伐)	2,605千円
野中桜庭地先小規模治山工事及び委託料	9,634千円
野中船揚場整備工事	34,961千円
漁業精算管理システム導入補助金	1,251千円
ウニ類移殖放流事業補助金(鴛泊・鬼脇)	5,250千円
高齢者就労環境支援事業補助金(鬼脇 昆布魚場造成)	4,455千円
共同化・協業化促進事業補助金(鬼脇 昆布養殖施設)	7,024千円
共同化・協業化促進事業補助金(鴛泊・鬼脇 昆布乾燥機)	9,061千円
朝日ふ化場井戸設備工事及び水源調査委託料	17,063千円
その他	15,480千円
商工費	
ベシ岬展望台歩道新設・岩盤撤去工事	3,150千円
姫沼園地木道等補修工事	1,164千円
その他	912千円

土木費	事業費
自然休養林甘露水線舗装工事及び委託料	42,231千円
鴛泊市街9号線改良工事及び委託料他	29,350千円
鬼脇市街4号線側溝改修工事	2,741千円
野塚支線道路新設工事	7,130千円
町道舗装補修工事	4,444千円
町道側溝改修工事	2,489千円
鬼脇港荷捌所前道路補修工事	2,289千円
上架施設浚渫工事	4,024千円
水洗便所改造等補助金	8,760千円
公営住宅外壁改修工事	1,733千円
公営住宅屋根葺き替え工事	4,935千円
第二見晴ヶ丘団地町営住宅建設工事及び委託料	283,825千円
第二清川団地実施設計委託料	9,345千円
公住個別改善工事及び委託料他	25,337千円
その他	195,191千円
教育費	
小学校校舎・教員住宅修繕工事	1,499千円
中学校校舎暖房機器改修工事	1,050千円
多目的グラウンド芝生化工事設計委託・工事	61,005千円
総合体育館屋根改修工事	1,502千円
その他	3,270千円

平成15

一般会計・特別

平成15年度の、一般会計及び特別会計定例会議で、決算審査特別委員会に議決されましたので、主な内容を紹介

☆町債とは？

建設事業等(道路整備・公共施設整備等)を行うための資金として調達する長期借入金です。家計に例えれば「ローンの借入」にあたりますが、地方公共団体においては、借入金を長期にわたって償還することにより、その施設等を利用する世代間の税負担の公平化を図る目的も果たしています。

なお、町債の毎年の償還金は、右記の歳出のグラフでは公債費であり、家計でいえば「ローンの返済」にあたります。

また、町債は元利償還金に対し、一部地方交付税に算入されます。(ただし、算入は町債の種類により異なります。)

■町税の収納状況■

内 訳	金 額 (千円)
町 民 税	119,950
固 定 資 産 税	114,502
軽 自 動 車 税	4,317
町 タ バ コ 税	31,204
入 湯 税	26,110
計	296,083

■特別会計決算■

簡易水道特別会計	
歳入	9,267万円
歳出	9,017万円
国民健康保険事業特別会計	
歳入	4億2,086万円
歳出	4億0,362万円
国民健康保険施設特別会計	
歳入	1億3,591万円
歳出	1億3,570万円
歯科施設特別会計	
歳入	4,419万円
歳出	4,309万円
老人保健特別会計	
歳入	4億9,512万円
歳出	4億8,375万円
港湾整備事業特別会計	
歳入	2,152万円
歳出	2,125万円
下水道事業特別会計	
歳入	2億1,255万円
歳出	2億1,165万円
介護保険事業特別会計	
歳入	3億1,428万円
歳出	3億0,381万円
介護サービス特別会計	
歳入	4億8,103万円
歳出	4億8,063万円
温泉事業特別会計	
歳入	1億3,573万円
歳出	1億3,539万円

歳入 4,561,266千円

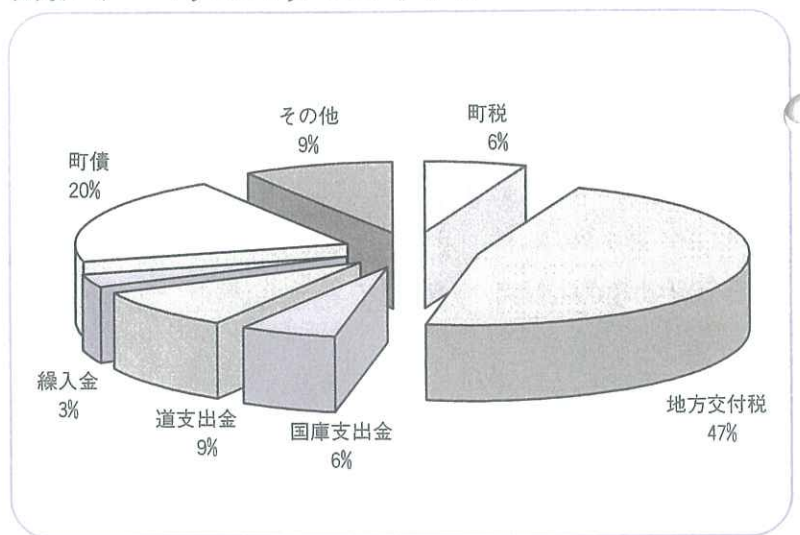

◎町債の残高

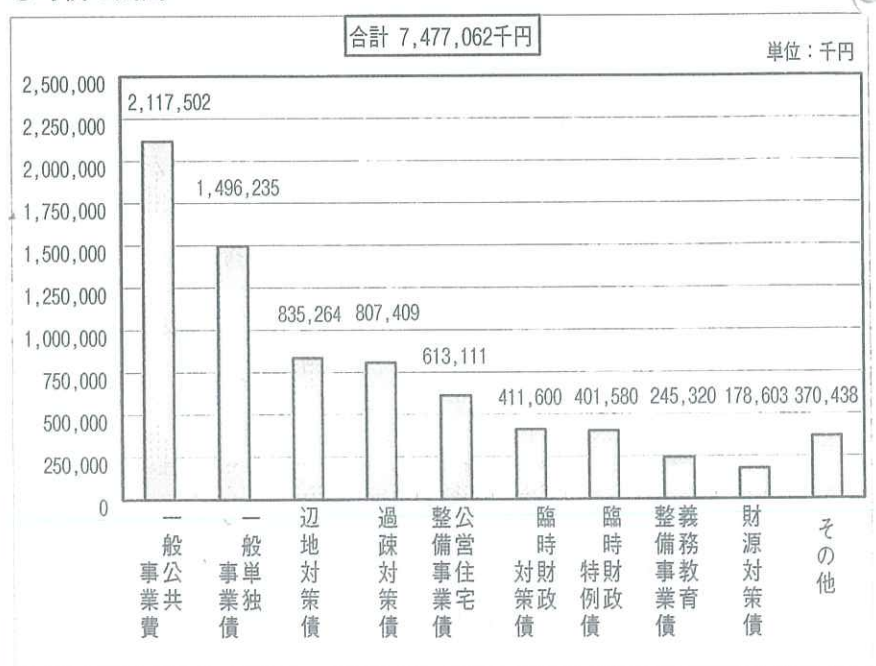



鬼脇 車谷 定雄さん(95) M42.12.15 生
 佐々木かめさん(95) M42. 5.18 生
 齋藤 ハナさん(95) M42. 1.27 生

酉年生まれの人は、世話好きで交際範囲も広く、情報に敏感で時代を先取りする力に優れているそうです。そのため、生来持っている器用さが発揮されると、副業で成功する事があるそうです。

酉年生まれの人は、もともと転職の多い宿命を背負っていて、運を生かすには、多少の忍耐力が必要だそうです。

自分が管理するサーフィンのホームページです。めちゃくちゃ楽しいですよ！興味を持った方は、ぜひ連絡ください！
<http://www.maruzen.com/tic/surf/index.htm>



栄町 渡邊 敏哉さん(35) S44. 5. 4 生
 Q1: なんと言っても娘の誕生！しかも出産に立会い「へその尾」を切るというとても貴重な経験をしました。あの日の感動は一生忘れません。
 Q2: 島でサーフィンができること、意外といい波があることをもっとたくさんの人に知ってもらいたい！島にもサーファーが増えたらいいなと思います。

と【Q2今年の抱負】を聞いてみました！



栄町 国分 勉さん(59) S20. 1. 9 生
 Q1: 利尻でやった9年ぶりの同窓会です。45年ぶりに逢った同級生もいました。今度の同窓会も楽しみです！
 Q2: パークゴルフはもう少しがんばって入賞できるようにするぞー！
国分ユミ子さん(59) S20: 4.10 生
 Q1: 町から産業功労賞をいただいた事。
 Q2: 昨年の末ちょっと病気になったので、今年元気がんばりたい！

雄忠志内 中畑 伸昭さん(23) S56. 4. 1 生
 Q1: 10月に登山して、凄いい風が強く、寒い中で飲んだ温かいレモンティーが美味でした。
 Q2: 1年間健康に過ごすこと。

雄忠志内 田村真由美さん(23) S56. 1.30 生
 Q1: 1年間風邪もひかずに健康に過ごせたこと！
 Q2: 仕事もプライベートも一生懸命がんばり、充実した1年間を過したい！お金を貯めて旅行にも行きたい！

町内の酉年生まれ

		男	女	計
明治42年	(96才)	1	3	4人
大正10年	(84才)	14	20	34人
昭和 8年	(72才)	12	29	41人
昭和20年	(60才)	18	22	40人
昭和32年	(48才)	21	26	47人
昭和44年	(36才)	17	21	38人
昭和56年	(24才)	10	12	22人
平成 5年	(12才)	22	14	36人
計		115	147	262人



湾内 二階堂 武雄さん(71) S 8. 6. 8 生
 Q1: お盆に孫たちがいっぱい集まって楽しかったこと。(帰った後は寂しいな～)
 Q2: いつまでも体に気をつけて、元気にウニや昆布を採っていきたい!あとは、やっぱりお祭りが楽しみだな!

旭浜 小山内 義一さん(71) S 8. 7. 18 生
 Q1: 何と言っても稚内でやった同窓会。2年に1回の開催ですが、今年は26人も参加し盛大で賑やかな同窓会でした。
 Q2: 何年できるかわかりませんが、漁業でコツコツとがんばりたい!あとは、孫達のところへ行くのが1番楽しみです。

知ってますか?町の小さな名所!

毎年、利尻島に雪が降り始める頃になると、鷺泊のある場所では、サンタさんや雪の結晶などを型どったイルミネーションが綺麗に輝きだします。今回は、そんなイルミネーションを毎年飾りつけ、明るく暖かな雰囲気を作り出してくれている、栄町在住の「成田 秀男」さんに、お話を聞きました。



Qイルミネーションをやったきっかけは?
 12月に長男のいる大阪へ行った時に、長男と近所の人とイルミネーションを盛大にやっている光景を見て、3種類もらってきて飾ってみたところ、物足りなさを感じ徐々に増えてしまったそうです。

Q苦労しているところは?
 風が強いので、飾り付けてもはずれてしまったり、線が切れたりするし、イルミネーションが多いためブレーカーが落ちてしまうことだそうです。(最近ワット数変えたそうですが…)

Q来年以降も続けていきますか?
 結構写真を撮っていく人もいるので、ドンドン数を増やしていきたい!ということでした。

この他にも、4年程前からは、たくさんの花を春から秋まで鷺泊中学校や老人保健施設など多くの施設に無償で提供し、大変喜ばれておりますし、町からも感謝状を贈られています。イルミネーションは昨年25日で終了していますが、今後機会があればぜひ皆さんご覧になって下さい!



今年皆さんに、【Q1 昨年1番の思い出】



鬼脇 酒井 稔さん(83) T10. 8.16 生
 Q2: 去年は病院通いが多かったのが、今年は元気に健康で1年を過ごしたい。あと、沖縄に行つてぜひ!戦友のお墓参りをしに行きたい。
酒井 崇くん(11) H 5. 2.22 生
 Q1: 野球の大会で優勝し、ヒットをたくさん打ったことと、修学旅行の時札幌ドームで野球の試合を見れたこと
 Q2: 中学でバトミントンと数学を頑張る!



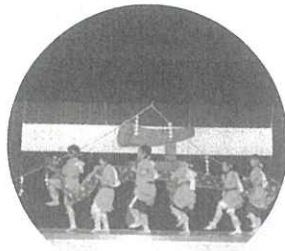
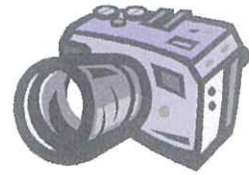

町文化祭開会式

11月3日 文化の日に、今年も『町文化祭開会式』が開発センターにて行われました。町内の園児や児童らが、普段の練習で磨いた演技を力いっぱい披露し会場を沸かせてくれました。後半の部では、魁太鼓や薬流、琴など魅力ある演技を、お客さんも静かに聞き入っていました。

出演された皆さんは、今後も各種イベント等に参加し、演技を披露されますので、ぜひご覧ください。

出演された団体（秀峰魁太鼓愛好会ジュニア、本泊小学校、利尻小学校、駕泊中学校吹奏楽部、薬流利尻教室、利尻琴の会、舞乱島RISH IRI、秀峰魁太鼓愛好会）

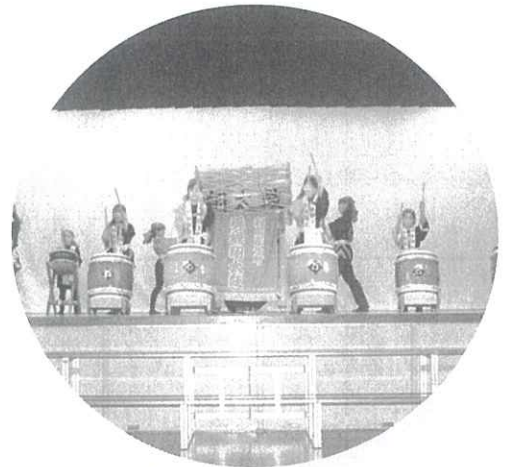

平成16年度 功労表彰者

【自治功労】

- 菅戸 トモ (納税組合役員)
- 阿部 輝彦 (納税組合役員)
- 中西 信一 (交通安全協会駕泊支部役員)

【教育功労】

- 高橋 操子 (婦人会役員)
- 田村 政江 (婦人会役員)
- 高田 咲子 (婦人会役員)

【消防水難功労】

- 前田 芳久 (消防団員)
- 中畑 順一 (消防団員)
- 飛島 忠章 (消防団員)
- 川口壽賀子 (婦人防火クラブ役員)

【産業功労】

- 島田 勉 (駕泊漁協総代等)
- 入井 暹郎 (漁港期成会役員)
- 渡邊トシ子 (商工会女性部役員)
- 国分ユミ子 (商工会女性部役員)
- 佐藤千恵子 (商工会女性部役員)
- 京谷 範子 (商工会女性部役員)
- 平田美津子 (商工会女性部役員)
- 岡田チエ子 (商工会女性部役員)



保育所・幼稚園合同お遊戯会/もちつき会の様子



今年初めての試みで、皆で元気に『ちびまる音頭』に挑戦！！会場全員の手拍子にあわせ、会場を回りながら踊りを披露しました！お遊戯も、練習の成果が見事に発揮されました！



12月3日 鷺泊保育所で恒例の「もちつき」が行われました。もちつきを楽しんだ後はお雑煮などにして食べました。おいしかったかな？

防災無線家庭用受信機の設置から10年が経ちました。
取り扱いについて今一度ご確認ください

他にも何かわからないことなどがありましたら、役場総務課企画調整係(二一―二二二)

▲「漁組ID」というものを追加しなければならず、追加料は個人負担となります。(約三千円)申込みは役場までお願いします。

Q 漁組の放送も聞けるようにしたい時は？

▲ 原則として各家庭一台となっています。故障・破損などした場合は、無償でお取替えいたしますが、「倉庫に一台欲しい」という場合などは、個人負担となります。

Q 家の他にもう一台受信機が欲しい時は？

- 手順
- ① 本体左側の電源ボタンを数秒押し、電源を切り、コンセントを抜きます。
 - ② 本体右側のカバーを外し、＋－を確認し新しい電池を入れます。
 - ③ コンセントをさし、電源ボタンを数秒押し、もう一度電源を入れて完了です。

▲ これは電池の容量が低下したためです。新しい電池四本と入れ替えて下さい。また、停電後に聞こえなくなった時は左記のような作業をして下さい。それでも放送が入らない時は、役場までご連絡下さい。

Q 音量ボタン上の乾電池ランプが点滅している時や停電の後に放送が聞こえなくなってしまう時は？

「勤労福祉資金」融資をご利用ください

北海道では、中小企業にお勤めの方(育児・介護休業中の方も含みます)、季節労働者の方、企業倒産など事業主都合により離職した方に、金融機関を通じて、医療、教育、冠婚葬祭などの「生活資金」を融資する制度を設けてあります。

融資内容は別表のとおりですが、融資対象や条件などの詳しい内容につきましては、各取扱金融機関(北海道労働金庫、各信用金庫、各信用組合)または各支庁商工労働観光課、道庁経済部金融課(Tel011-231-4111内線26-365)へお問い合わせください。

(別表)	区分	中小企業に働く方	季節労働者の方	離職者の方
資金用途		医療、災害、教育、冠婚葬祭、一般生活費等		
融資利率		年1.50%	年0.60%	
融資金額		100万円以内		
融資期間		5年以内		
償還方法		元利均等月賦償還(半年賦併用可)		

※融資利率は平成16年4月1日現在のものです。

(今年度の改正内容)

季節労働者及び離職者向け融資については、連帯保証人をつけなくても融資対象者とし、一層ご利用しやすい制度となりました。

交通事故を未然に防ぐ！

冬道 安全運転の基本

- 1 交差点の手前では先々の状況に目配りをする
先行車の同行に目配りし、前車の減速・停止を早め早めに読みとる。
- 2 交差点へは減速態勢で接近する
アクセルをゆるめ、いつでもブレーキを踏めるようにし、安全を自分で確かめてから進入。
- 3 キープレフトを意識的に実践する
「中央寄り走行」に気をつけ、対向車の「はみ出し走行」には、早め早めの減速で対処。
- 4 カーブの先に対向車を予測する
対向車が車線をはみ出しぎみに走行してきても、安全に対処できるよう手前で十分に減速し、シフトダウンして「スロー・イン」。

スリップ事故の多発パターン

- ① 交通量が多い交差点手前での『追突』
漫然追従によるブレーキの遅れが主因!!
- ② 生活道路など交差点での『出会い頭』
路面状態の変化によるブレーキングミスが主因!!
- ③ 直線路での『正面衝突』
中央線が見えないことによる「はみ出し走行」や不用意なアクセル操作が主因!!
- ④ カーブでの『単独』
スピードのコントロールミスや対向車への警戒不足が主因!!
- ⑤ 生活道路での『対歩行者』
歩行者の不規則な横断行動に対する警戒不足が主因!!



あだち ようすけ
安達 陽亮 くん
H16. 5.29生
【両親】 政行・綾子
【住所】 栄町

皆さん、こんにちは。
ボクの楽しみは、毎日のお風呂です。大きいお父さんと入ると、ボクの遊ぶスペースがありません。最近のマイブームは、次から次に出てくる不思議なティッシュを取り出すことです。
そんなボクを、どうぞよろしくね!



くどう ふうき
工藤 風稀 ちゃん
H16. 6. 3生
【両親】 恵一・紫
【住所】 野塚

風稀という名前が男の子にまちがわれる事がよくありますが、女の子なのでよろしくね!
離乳食も始まって、たくさん食べて、おっぱいをいっぱい飲んで、どんどん大きくなりますよ! お父さんみたいに……。

バイベートーク



うえだ こうき
上田 康太 くん
H16. 6.15生
【両親】 剛・信子
【住所】 栄町

僕には、お兄ちゃんとお姉ちゃんがいる、僕が生まれてくるのをとっても楽しみにしていたんだって!
すご〜くかわいがってくれるのはうれしんだけど、危険もいっぱい何をしてられるかハラハラドキドキの毎日です。
僕が大きくなったら3人で仲良く騒ぎますので、皆さんごめんなさい。



こだま さくら
小玉 桜良 ちゃん
H16. 6.16生
【両親】 春樹・志都美
【住所】 栄町

こんにちは、小玉桜良と申します。
ちっちゃく生まれた私ですけど、今はミルクでブクブク!
11歳のはなれたお姉ちゃんは、毎日私を抱っこしてくれます。お兄ちゃんも、とってもよく遊んでくれて、毎日楽しく過ごしています。

● 連載 ⑥ ●

～ 利尻山開山と不動明王像 ～



毎年、たくさんの登山者が訪れる利尻山ですが、その歴史を紐解くと、古くは最上徳内や間宮林蔵など江戸時代に活躍した有名な探検家も登山を試みました。今からおよそ二〇〇年前のことです。

明治時代に入ると、近代化に伴って測量や気象観測、高山植物の採集などで登山するケースが増加しました。

また、宗教登山として、明治二十三年、紀州の天野磯次郎という修験道の行者が、島民（日沼桃太郎・安達金次郎・佐藤卯三郎）とともにリヤウシナイ（現在の湾内地区、日沼の沢）から登り、不動明王像を山頂（北峰）の祠に安置したことがそのはじ

まりです。このとき五月から七月まで三ヶ月をかけて切り開かれたという登山道は、いまの登山道の基礎を築きました。

この記事については、いろいろな本に書かれていましたが、信頼できるものとしては、明治三十年に北海道庁より発行された『利尻山観測記』があります。

この観測は、皆既日食観測のためであり、明治二十九年七月十九日から九月十日まで行われ、観測点は祠に設置されました。皆既日食は八月九日に観測されています。さらに、登山道の途中に薬師如来や弘法大師の碑石があったことや八月三日に本泊村の住民が参詣をしたことが書かれており、信仰のための登山が盛んであったことが読み取れます。

また、明治三十五年に発行された『利尻島全図』という地図には、山頂部分に不動明王と書かれています。大正十二年に鷲泊村役場より発行された『利尻

富士登山縁起』（当時の村長であった高杉寅松が記述）も、ほぼ正確に記録された資料です。

安置した不動明王像は、小柄なものですが、火災を背に手には剣と縄を持っています。これらは、不動明王棟上札（明治二十五年八月奉納）などの奉納物とともに大法寺に保管されています。ちなみに、大法寺は明治二十一年に開かれた当時、リヤウシナイに建てられていました。現在の栄町に移ったのは明

治四十一年のことです。

今回のテーマに対するご意見や情報・写真などありましたら左記までお知らせください。

・ 参考にした本 高澤光雄「利尻山登山沿革史」『北の山と本』一九九二年 日本山書学会

教育委員会社会教育係 山谷
電話二一―一三七〇



不動明王像



不動明王棟上札

《健康づくり計画について》

今、全国で、みんなで作って、みんなで
実行する健康づくりが展開しています。

国の健康づくり計画

健康日本21

北海道の健康づくり計画

すこやか北海道21

宗谷の健康づくり行動指針

宗谷健康プラン21

私達のまちでは、より地域性を考え、実行しやすい
計画を目指して…

利尻富士町健康づくり計画

健康王国りしり富士
~を目指して(仮称)

策定中です。

『利尻富士町健康づくり計画 ただいま策定中!』

二十一世紀になって早四年が過ぎ、五年目を迎えました。
皆さん今年の目標は決まりましたか? さて、利尻富士町では昨年
から、町の健康づくり計画を作っています。今回は、十二月行
われた策定会議の様子を、お知らせしたいと思います。

いんにちは保健師です

福祉課すこやか保健係

※「健康づくり計画」とは…例えば、わが町では肺がんになる人が増えていて、死亡率が1位です。それに対して、肺がんにならないために、今自分たちができることは何か? (禁煙する 検診を受ける 病気の勉強をするなど) を考え、目標を定めてみんなでそれに向かって、健康づくりに取り組むための計画です

平成16年12月10日 保健センターにて「健康づくり計画策定会議」が行われました。



当日は、各年代や団体を代表する住民の検討委員の皆さん7名と、保健所・役場職員合わせて10名が出席してくれました。桜庭福祉課長の挨拶の後、保健所の渡辺専門員が健康づくり計画の策定の背景(高齢化・生活習慣病増加・寝たきり痴呆・心の病の増加)と上記の計画の概略を説明し、船橋すこやか保健係から「計画をどのように進めていくか」などについて話がありました。



検討委員の皆さんは平成16年の3月に委嘱されて以来、顔を合わせるのとは2回目。ちょっと緊張気味の出だしでしたが、計画案の内容説明の後、「子どもが少なくて、サークル活動を続けていくことは大変」「健康づくりは人と人との交流が大切」「健康に関心はあるが、実際になってみないと分からない」「小さい時からの関わりが大切、学校や保育所も連携してできるといい…」などそれぞれの立場での、健康づくりに関する意見や各年代の現状をしっかりと話ししてくださいました。

今後は、さらに検討委員の皆さんにそれぞれの立場での意見や情報を集めてもらい、2月にはまた会議をもって話し合い、さらに計画を検討していきます。

利尻富士町健康づくり計画「健康王国りしり富士」は平成16年度中(3月末まで)に印刷製本し、ダイジェスト版を各戸配布する予定です。



戸籍の窓口

★お誕生おめでとうございます★

Table with columns: 氏名, 月日, 保護者, 住所. Birth records for January.

◎ご結婚おめでとうございます◎

Table with columns: 月日, 氏名, 住所. Marriage records for January.

◆お悔やみ申しあげます◆

Table with columns: 氏名, 月日, 年齢, 住所. Death notices for January.

善意ありがとうございます

ございます

- List of names and locations for birth records.

- List of names and locations for marriage records.

- List of names and locations for death notices.

- List of names and locations for death notices.

- List of names and locations for death notices.

編集後記

町民の皆さん明けましておめでとうございます。平成17年の第1号も皆さんのご協力により、無事発行することが出来ました。

交通事故死ゼロ

344日

(1月17日現在)

「デイトライト運動」実施中!!

人口のうごき (12月末現在)

Table showing population changes for January: 男, 女, 計, 世帯.